

# 臺灣中區 109 學年度高級中等學校美術班甄選入學聯合術科測驗

## 國中安全會議記錄

壹、會議時間：中華民國 109 年 4 月 1 日（星期三）14 時 00 分

貳、會議地點：國立嘉義高中史蹟館

參、主席：國立嘉義高中劉永堂校長

肆、會議議程：

一、主席致詞：(略)

二、工作報告：

(一)感謝各校人員與會出席，近日國中端的伙伴有一些相關問題，陸續來電，因此本校今日召開安全會議，希望可以提供相關的有效資訊，協助考生應考順利。

(二)交通規劃：

1.4 月 11 日(六)上午 7 時起開始進行交通管制與指揮，為免校門前交通阻塞，不予開放停車，本校四周停車便利，大型遊覽車可停本校北側門旁「嘉義市棒球免費停車場」，停車後可步行至本校。【請參考附件一】

2.為維護考場安靜與安全，原則上校園內不開放停車，本校停車場優先提供監試人員、試務工作人員、教育部視察長官、團報國中端 2 位老師車輛使用(以上人員憑停車證停車)。

3.本校校內停車空間有限，以安全為最高考量，且防疫期間煩請家長自行在本校附近停車。【請參考附件一】

4.本校位置圖。【請參考附件二】

5.如遇安全問題，本校校安中心專線 05-2762804-228(教官室)。

(三)衛生健康：

1.垃圾需分成「一般垃圾」、「資源回收」、「廚餘」及「口罩丟棄」四類，資源回收設置處：旭陵樓川堂 1 組、樸毅樓 1 組、史蹟館 1 組。

2.為落實回收及減輕清潔隊員的辛勞，請務必將餐盒清洗再回收，並【勿將】塑膠袋、橡皮筋等非廚餘物品丟入廚餘桶中。

3.請維護本校校園環境，做好垃圾回收分類。

4.廁所之使用：【請參考附件一】

(1)樸毅樓：團報考生休息區中堂有男女廁所。

(2)懷恩樓：試場右側偶數樓有女廁所、奇數樓有男廁所。

(3)宏觀樓：試場右側偶數樓有女廁所、奇數樓有男廁所。

(4)旭陵樓：左右兩側有男女廁所。

5.本校健康中心、AED 位於宏觀樓一樓。醫護站位於體育館前，提供即時救護。

(四)便當訂購事宜

1.已登記代訂便當之學校，4/1 繳費者，4/11 術測當日 11:30 向廠商領取便當，便當發放處位於旭陵樓川堂。

2.已登記代訂便當之學校，4/1「未」繳費者，4/11 術測當日 9 點前先向廠商繳費，11:30 領取便當。術測當日未於 9 點前向廠商繳費者，取消訂購。

3.術測當日開放零星便當訂購：

- (1)訂購時間：上午 8 點至 9 點 30 分。
- (2)取餐時間：上午 11 點 30 至 12 點。
- (3)當日訂購繳費者，請拿持餐卷領取便當
- 4.訂購及取餐地點：本校【旭陵樓川堂】。
- (四) 考場與考生休息區配置：【請參考附件一】
- (五) 4 月 10 日(星期五)下午 16 時至 17:30 時開放看考場，考慮公平性，只限在教室外，不得進入試場。
- (六)服務配置：
- 1.因應疫情防範措施，依風台(司令台)後方設立無人攤位，提供各招生學校文宣品，供來賓取閱。
  - 2.補辦准考證，請持身份證明文件，至旭陵樓四樓「試務中心」辦理。
  - 3.旭陵樓川堂設立「考生服務台」，如有相關問題可洽詢。
- (七)術科測驗「違反試場規則處理方式」與術科測驗與注意事項。【請參考附件三】
- (八) 因應嚴重特殊傳染性肺炎，本校防疫規劃如說明。
- 1.避免群聚感染，陪考家長「儘量」以一人為限，國中端師長也「儘量」減少隨行，團報學校「儘量」由師長帶隊即可。
  - 2.進入本校人員(含考生、家長、師長)一律須配合①繳交健康聲明切結書、②量測體溫、③噴酒精、④蓋防疫章，請減少流量以利考生入校應試。
  - 3.考生以外之發燒人員一律禁止進入校園。
  - 4.考生入校務必繳交「健康聲明切結書」，並需寫上准考證號碼，各校收齊，交給校門口收取之工作人員。
  - 5.因應疫情，試場及休息區保持通風，不開放冷氣。
  - 6.增設醫護站，考生發燒就進入預備試場應試、安排獨立休息室及獨立廁所。
  - 7.預備試場內發燒考生，以「梅花座」方式擴大考生間距。
  - 8.考生防疫注意事項、作業流程圖、健康聲明切結書說明。【請參考附件四】
  - 9.因疫情防治①居家隔離、②居家檢疫，補考措施草案說明。
  - 10.如遇本校全校停課，術科測驗時間順延至停課期滿之下週六日為原則辦理。
- (九) 以上資訊提供，感謝大家，敬祝考生考試順利，感謝各位老師辛勞。

### 三、意見交流：

(一) Q:考生應試是否全面帶口罩？

A: 教育部師藝司指示:依據疫情指揮中心最新公告，參加美術班甄選入學考生進入試場須戴口罩應試。

(二) Q:非團報考生休息區，在依風台(司令台)帳篷處休憩，若遇風雨時的因應之道？

A:本校除規劃在依風台(司令台)帳篷處休憩，再加開史蹟館及 1 間教室供考生及家長休憩。

(三) Q:考生填寫「健康聲明切結書」，其陪同應試人員需填「健康聲明切結書」？

A:入校考生務必填寫「健康聲明切結書」，其陪同師長需填「健康聲明填寫 TOCC」。【請參考附件五】

(四) Q:健康聲明書填寫日期為何？

A:健康聲明書填寫日期為 109 年 4 月 11 日。

(五) Q:若當日考生自行前往，現場填健康聲明切結書，無監護人可簽名時，如何處理？

A:特殊狀況免填。

(六) Q:在帳篷處休息區之考生，無家人陪同，其貴重物品應至於何處？

A:貴重物品可於測驗開始前放置於教室講台上。

(七) Q:各試場是否備有飲水機？

A:各試場備有飲水機。

除上述問題提問外，有其他問題請洽詢本校特教組。為因應疫情且確保大家健康安全，請所有考生、老師及家長，一起共體時艱，配合疫情相關措施。

四、散會。

# 國立嘉義高級中學 交通位置圖

- ▶ 地址：60069 嘉義市大雅路二段 738 號
- ▶ 導航請設：國立嘉義高級中學
- ▶ 聯絡電話：電話(05)2762804#204、205



到嘉義高中路線：

(1) 經由國道 1 號

下嘉義交流道 → 經北港路（向東）→ 過嘉雄陸橋直走 → 經民族路往東到底 → 往大雅路（右方有 228 公園）直走約 100 公尺 → 嘉義高中大門（左前方）。

(2) 經由國道 3 號

下中埔交流道 → 依路標指示經忠義橋 → 彌陀路到底（經嘉義高工）→ 五叉路口右轉經公義路（左方有 228 公園）直走約 100 公尺 → 嘉義高中大門（左前方）。

(3) 經由省道 1 號南下

進嘉義市 → 忠孝路（耐斯百貨前左轉）→ 新生路到底左轉 → 往大雅路（右方有 228 公園）直走約 100 公尺 → 嘉義高中大門（左前方）。

(4) 經由省道 1 號北上

進嘉義市 → 博愛路 → 右轉過嘉雄陸橋直走 → 經民族路往東到底 → 往大雅路（右方有 228 公園）直走約 100 公尺 → 嘉義高中大門（左前方）。

附件三-1

違反試場規則處理方式

類別	違反試場規則事項	處分情形	備註
第一類	一、由他人頂替代考或偽（變）造證件應試者。	取消該生參加該次測驗資格。	所列扣減違規考生測驗分數之規定，均以扣減各該科測驗分數至零分為限。
	二、脅迫其他考生或試務人員協助舞弊者。	取消該生參加該次測驗資格。	
	三、測驗中考生不得有交談、暗示、代他人描繪等情事。	取消該生參加該次測驗資格。	
	四、考生不得借用物品，經制止仍再犯者。	取消該生參加該次測驗資格。	
第二類	一、每節於測驗說明時段內翻閱試題卷經制止仍再犯者。	該生該科 <u>不予計分</u> 。	
	二、測驗正式開始後四十分鐘內強行出場不服糾正者，或於測驗正式開始後遲到逾三十分鐘強行入場者。	該生該科 <u>不予計分</u> 。	
	三、惡意擾亂試場內、外秩序，情節嚴重者。	該生該科 <u>不予計分</u> 。	
	四、涉及集體舞弊行為者。	該生該科 <u>不予計分</u> 。	
	五、交換座位應試者。	該生該科 <u>不予計分</u> 。	
	六、交換答案卷、試題卷作答者。	該生該科 <u>不予計分</u> 。	
	七、涉及電子舞弊情事者。	該生該科 <u>不予計分</u> 。	
	八、提早作答或逾時作答，不聽制止者。	該生該科 <u>不予計分</u> 。	
	九、試場內取得或提供他人答案作弊事實明確者，或相互作弊事實明確者。	該生該科 <u>不予計分</u> 。	
	十、故意污損答案紙張、損壞試題本。	該生該科 <u>不予計分</u> 。	
	十一、攜出答案紙張、試題卷經查證屬實者。	該生該科 <u>不予計分</u> 。	
	十二、以紙張抄錄試題或答案並強行攜出試場者。	該生該科 <u>不予計分</u> 。	
	十三、聯合術科測驗須作答於答案卷上，有下列情形之一者： （一）非考題之水墨題字或落款者。 （二）試卷上書寫姓名或其他與考題無關之任何文字或符號者。	該生該科 <u>不予計分</u> 。	
第三類	一、測驗進行中與試場外有手勢或訊息聯繫行為者。	扣該生該科測驗原始分數 6 分。	
	二、不得攜帶下列物品入場，測驗開始時違者： （一）畫架（含桌上型畫架）、畫板、書籍、圖稿、紙張、椅凳。 （二）需插電的吹風機或其他電器（得攜帶「可攜式充電吹風機」）。 （三）行動電話、數位影音器材、智慧型穿戴裝置(如智慧錶等)等具有通訊、記憶等功能之非應考用具，或其他有礙試場安寧、考試公平之各類器材、物品。	扣該生該科測驗原始分數 5 分。	
	三、若考生於考試開始響鈴前提前翻閱試題(初犯者)。	扣該生該科測驗原始分數 5 分。	
	四、考生不得借用物品(初犯者)。	扣該生該科測驗原始分數 2 分。	
	五、違反試場秩序或測驗規範，情節輕微者。	扣該生該科測驗原始分數 2 分。	



簡章第 14 頁【術科測驗規定與注意事項】

- 一、為方便考生家長瞭解考區交通及地理位置，請於109年4月10日（星期五）16：00～18：00至「國立嘉義高級中學」考場（校區）查看或網路查詢（<https://www.cysh.cy.edu.tw>）。為了試務之公平性、完整性及安全性之考量，試場（教室）不開放。
- 二、考生憑准考證入場應試，並應遵守一切相關規定。准考證如遺失或毀損，應於109年4月11日（星期六）08:00前，攜帶身分證件及與原報名表同式之2吋個人證件照一張，向「國立嘉義高級中學」申請補發。
- 三、若考生於考試開始響鈴前提前翻閱試題，扣該科測驗成績原始分數5分；經制止仍再犯者以零分計算。
- 四、測驗中考生不得有交談、暗示、代他人描繪等情事，違者勒令退出試場，該科測驗成績以零分計算。考生亦不得借用物品，初犯者扣減其該項目(或考科)原始成績二分；經制止仍再犯者即請其離場，該科測驗成績以零分計算。
- 五、聯合術科測驗須作答於答案卷上，有下列情形之一者，該科測驗成績以零分計算：
  - （一）非考題之水墨題字或落款者。
  - （二）試卷上書寫姓名或其他與考題無關之任何文字或符號者。
- 六、考生須於規定時間憑准考證進場，未到測驗時間不得先行入場，考生請隨身攜帶准考證，陪考人員請在休息區休息。
- 七、遲到30分鐘者不得入場；測驗進行未滿40分鐘不得繳卷離開試場；測驗時間結束不得繼續作畫或書寫。
- 八、考生在開始作答前，應先檢查試題紙、試卷是否齊備、完整，並檢查試卷之准考證號碼是否正確，如有缺漏、污損或錯誤，應即舉手請監試人員處理。
- 九、考生進場後應即將准考證放在畫桌之右上角，以便核驗。
- 十、試場備有畫板及吹風機，考生除必用之書寫文具（墊布限單色）或畫具、筆墨外（軟橡皮、素描用固著噴膠、水墨及書法用墊布及紙膠帶請自備）；有關個人之醫療器材如助聽器等，需先報備並經檢查方可使用。  
不得攜帶下列物品入場，測驗開始時違者扣該科測驗成績原始分數5分：
  - （一）畫架（含桌上型畫架）、畫板、書籍、圖稿、紙張、椅凳。
  - （二）需插電的吹風機或其他電器（得攜帶「可攜式充電吹風機」）。
  - （三）行動電話、數位影音器材、智慧型穿戴裝置(如智慧錶等)等具有通訊、記憶等功能之非應考用具，或其他有礙試場安寧、考試公平之各類器材、物品。
- 十一、素描測驗時間120分鐘，無中場休息時間，考生考完一律離開試場，等待下一場預備鈴聲響時再行入場。
- 十二、素描、書法、水彩及水墨，考生請自行預留時間，以便畫面充分風乾及噴膠；如因畫面未乾致損壞畫面影響成績，概由考生自行負責。
- 十三、因各考科中間換場時間緊迫，時間一到鈴響畢，考生一律立即繳卷，不得再將作品吹乾及噴膠，作品固著噴膠時間包含於該科測驗時間內。
- 十四、考生繳卷時，應連同試卷、考題一併繳交；水墨與書法所發墊紙應一併繳交。
- 十五、繳卷時試卷上座位號碼不得自行撕毀或剪除。
- 十六、考卷繳回原試場，不得繳交至其它試場。
- 十七、考生應考時不得飲食、抽煙、嚼食口香糖及擾亂考場秩序等。因生病等特殊原因，迫切需要在考試時飲水或服用藥物，須於考前持相關證明經監試人員同意，在監試人員協助下飲用或服用。
- 十八、違反以上規定及未盡事宜，將提報委員會議研議處理。

**臺灣中區 109 學年度高級中等學校美術班甄選入學聯合術科測驗委員會  
因應嚴重特殊傳染性肺炎疫情考生防疫注意事項**

一、嚴重特殊傳染性肺炎疫情期間，為落實參加藝術才能班甄選入學聯合術科測驗之考生、家長及工作人員防疫工作，避免疫情傳播，依「嚴重特殊傳染性肺炎中央流行疫情指揮中心」（以下簡稱：中央流行疫情指揮中心）相關防疫規定，訂定考生注意事項。

**二、基本防護規定：**

- (一)考試前請考生主動通報旅遊史：考生應主動聲明在聯合術科測驗當日前 14 天內，有中央疫情指揮中心公告之地區旅遊史者，如符合「具感染風險民眾追蹤管理機制」中「居家隔離」或「居家檢疫」實施之對象者，禁止參加聯合術科測驗；另「自主健康管理」者，應依照「具感染風險民眾追蹤管理機制」之自主健康管理措施，並配合主辦學校規定防護措施辦理。
- (二)聯合術科測驗辦理當日：請考生應主動通報旅遊史，並繳交「健康聲明切結書」（109 年 3 月 27 日於總召學校及各類各區主辦學校網頁開放下載）。
- (三)倘有發燒或咳嗽、流鼻水等呼吸道症狀或腹瀉，應主動向主辦學校工作人員或負責人員報告，並採取適當的防護措施及引導就醫治療。

**三、試務期間防疫措施：**

- (一)進入試場前，需實施體溫量測，考生依個人需求自備口罩；並依各考區規劃之報到及考場動線參加考試。
- (二)參加聯合術科測驗之考生，倘於術科測驗當日經耳溫量測達 38°C 以上應立即配戴口罩，並轉請試場醫護組(站)協助診斷，及安排獨立休息場所，並由各主辦學校調整術科測驗順序，考生於術科測驗時得暫免配戴口罩，術科測驗結束後仍應立即依規定配戴口罩。
- (三)參加聯合術科測驗之考生，符合「具感染風險民眾追蹤管理機制」實施對象之「自主健康管理」未滿 14 日者，應確實評估是否有發燒或咳嗽、流鼻水等呼吸道症狀或腹瀉，如有症狀則不得參加聯合術科測驗；無症狀者，依規定全程配戴外科口罩參加，及安排獨立休息場所，並由各主辦學校調整術科測驗順序，考生於術科測驗時得暫免配戴口罩，術科測驗結束後仍應立即依規定配戴口罩。
- (四)嚴禁隱匿旅遊史及個人身體症狀，如經查明屬實者，取消術科測驗應考生資格，並依中央疫情通報作業規定，通報主管機關依「傳染病防治法」、「制定嚴重特殊傳染性肺炎防治及紓困振興特別條例」及相關規定處理。
- (五)嚴禁於試場及報到區內，使用具引發火源及燃燒性之器物（如打火機）。
- (六)考生於術科測驗後倘因發燒或身體不適住院，請依教育部「校園安全及災害事件通報作業要點」規定，辦理通報事宜。

**四、考生防護注意事項：**

- (一) 為配合體溫量測等防疫措施，請考生提前到達考場。
- (二) 考生請自行準備並佩戴口罩。
- (三) 若為「居家隔離」或「居家檢疫」者，請配合留在家中，不得應試。
- (四) 自主健康管理者，需全程配戴外科口罩。
- (五) 為避免有群聚感染之虞，請減少陪考人數，若有特別需求，請務必遵守試場相關規則。
- (六) 考生應於術科測驗後儘速離開試場不得逗留。

# 109 學年度藝術才能班甄選入學聯合術科測驗因應嚴重特殊傳染性肺炎

## 作業流程圖

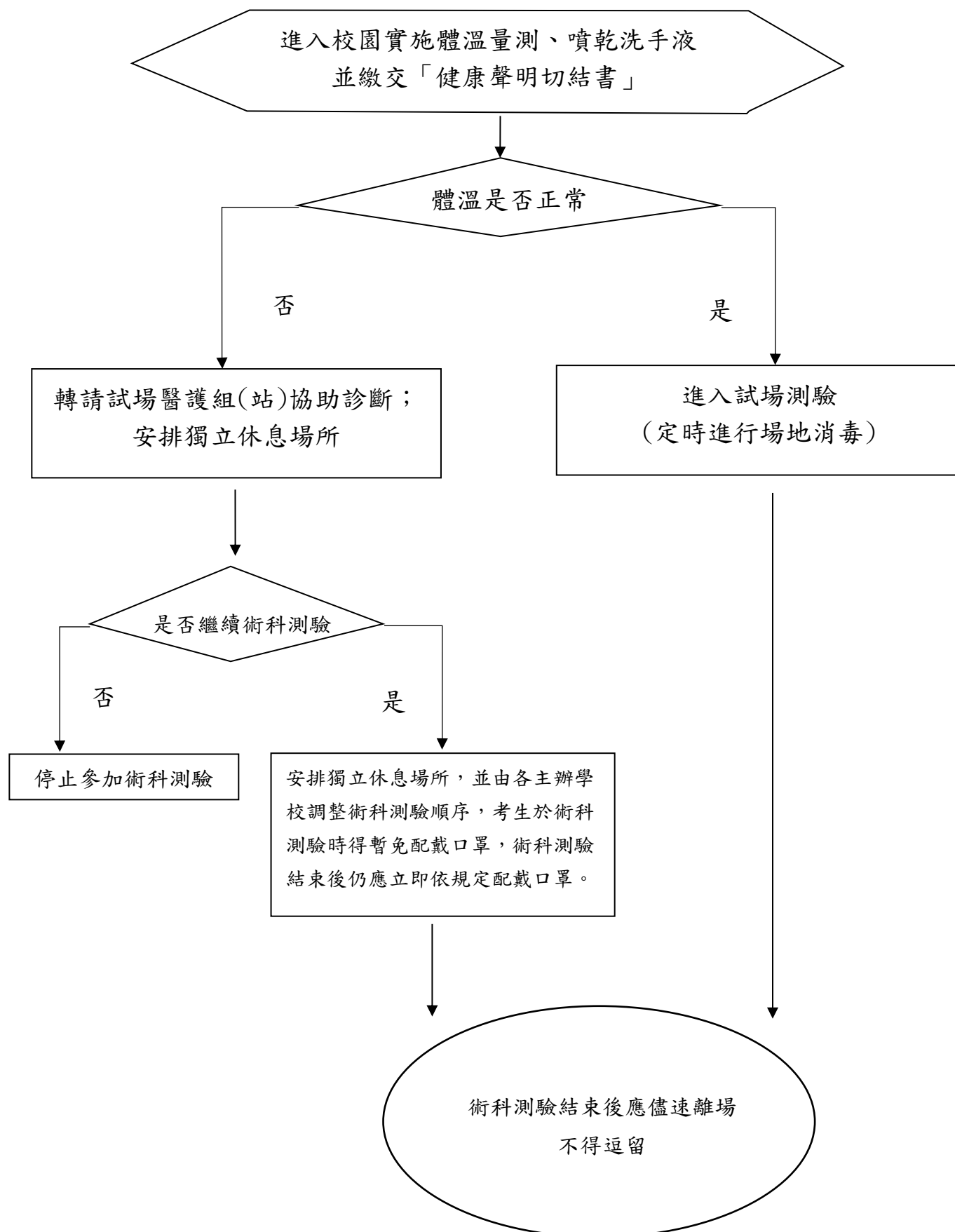



准考證號碼：

就讀國中：

☐應屆生 ☐非應屆生

## 健康聲明切結書

學生\_\_\_\_\_參加臺灣中區 109 學年度高級中等學校美術班甄選入學聯合術科測驗，確定於 109 年 3 月 28 日（考試當日前 14 日）以後未曾前往中央流行疫情指揮中心公告之地區旅遊，亦非符合「具感染風險民眾追蹤管理機制」中「居家隔離」或「居家檢疫」或「自主健康管理」未滿 14 日而有發燒或咳嗽、流鼻水等呼吸道症狀或腹瀉之情形，倘有不實，願自負相關法律責任。

此致

臺灣中區 109 學年度高級中等學校美術班甄選入學聯合術科測驗委員會



考生： (簽章)

監護人： (簽章)

中華民國                      109                      年                      月                      日

## 嘉義高中防範嚴重特殊傳染性肺炎 【健康聲明填寫TOCC】額溫 $\geq 37.5^{\circ}\text{C}$ 者禁止入校園

填寫日期: _____ 目前額溫: _____	訪視對象/活動名稱: <u>臺灣中區109學年度高級中等學校</u> <u>美術班甄選入學聯合術科測驗</u>
姓名:(本人或法定代理人親填) _____	性別: <input type="checkbox"/> 男Male <input type="checkbox"/> 女Female <input type="checkbox"/> 其他Other 手機: _____
職業類別: _____	身分證/護照號碼 : _____
1. 過去14 天內是否有發燒、咳嗽或呼吸急促症狀 ( 已服藥者亦須填「是」 ) ? <input type="checkbox"/> 是YES : <input type="checkbox"/> 發燒Fever <input type="checkbox"/> 咳嗽Cough <input type="checkbox"/> 呼吸急促 <input type="checkbox"/> 以上皆無	
2.過去14 天內去過哪些地區 ? <input type="checkbox"/> 歐洲, Europe (國家, Nation _____) <input type="checkbox"/> 美國, United States(州, State _____) <input type="checkbox"/> 杜拜, Dubai <input type="checkbox"/> 日本, Japan <input type="checkbox"/> 其他, Others _____ <input type="checkbox"/> 以上皆無	
3.是否有接觸具感染風險民眾? (居家隔離、居家檢疫、自主健康管理) <input type="checkbox"/> 家人親戚 <input type="checkbox"/> 同事 <input type="checkbox"/> 其他 _____ <input type="checkbox"/> 以上皆無	

.....

## 嘉義高中防範嚴重特殊傳染性肺炎 【健康聲明填寫TOCC】額溫 $\geq 37.5^{\circ}\text{C}$ 者禁止入校園

填寫日期: _____ 目前額溫: _____	訪視對象/活動名稱: <u>臺灣中區109學年度高級中等學校</u> <u>美術班甄選入學聯合術科測驗</u>
姓名:(本人或法定代理人親填) _____	性別: <input type="checkbox"/> 男Male <input type="checkbox"/> 女Female <input type="checkbox"/> 其他Other 手機: _____
職業類別: _____	身分證/護照號碼 : _____
1. 過去14 天內是否有發燒、咳嗽或呼吸急促症狀 ( 已服藥者亦須填「是」 ) ? <input type="checkbox"/> 是YES : <input type="checkbox"/> 發燒Fever <input type="checkbox"/> 咳嗽Cough <input type="checkbox"/> 呼吸急促 <input type="checkbox"/> 以上皆無	
2.過去14 天內去過哪些地區 ? <input type="checkbox"/> 歐洲, Europe (國家, Nation _____) <input type="checkbox"/> 美國, United States(州, State _____) <input type="checkbox"/> 杜拜, Dubai <input type="checkbox"/> 日本, Japan <input type="checkbox"/> 其他, Others _____ <input type="checkbox"/> 以上皆無	
3.是否有接觸具感染風險民眾? (居家隔離、居家檢疫、自主健康管理) <input type="checkbox"/> 家人親戚 <input type="checkbox"/> 同事 <input type="checkbox"/> 其他 _____ <input type="checkbox"/> 以上皆無	